FOR PEACE FONDAZIONE MEDITERRANEO

MED news

IL GIORNALE DELLA FONDAZIONE MEDITERRANEO

Redazione: 80133 Napoli – Via Depretis, 130

ANNO MMXV – n.16 - 02 Dicembre 2015

MUSEO DELLA PACE – MAMT: ACCORDO CON SAID E ZHARA MARGOUL

Marrakech , 12 ottobre 2015

Il presidente **Michele Capasso** ha sottoscritto un accordo con **Said** e **Zhara MArgoul**, antiquari ed amanti dell'arte e dell'artigianato, per la donazione di oggetti e reperti per la sezione "Il Marocco delle emozioni" del **Museo della Pace** - **MAMT** di Napoli. Gli oggetti giungeranno a Napoli entro la fine del 2015.

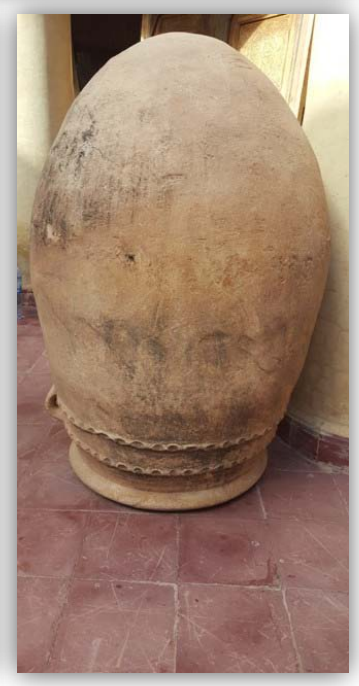

MUSEO DELLA PACE – MAMT: UN ARTIGIANO DONA UN ANTICO TAPPETO

Fès, 15 ottobre 2015

Il presidente **Michele Capasso** ha avuto incontri con artigiani della medina di Fès: uno di questi ha donato un antico raro tappeto per il Museo.

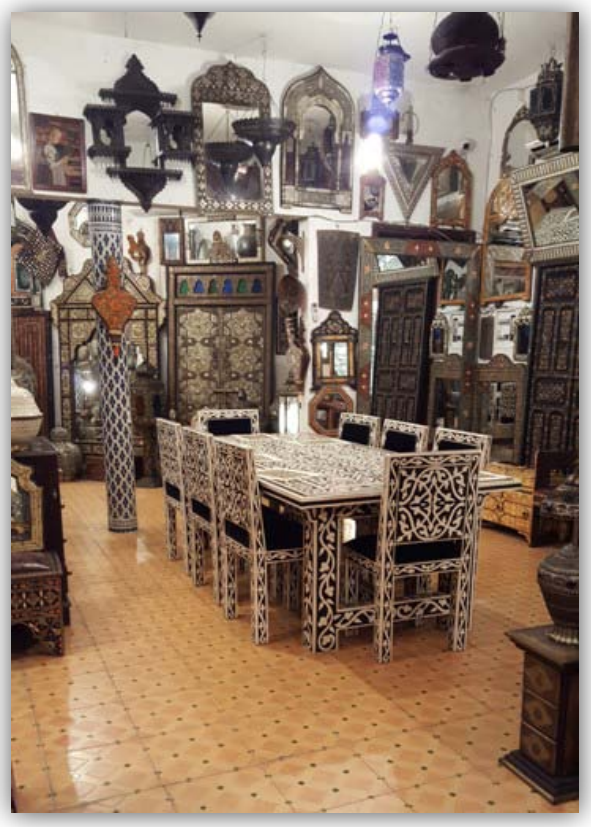

MUSEO DELLA PACE – MAMT: LE REALIZZAZIONI DEI GIOVANI ARTIGIANI

Fès, 14 ottobre 2015

Il presidente **Michele Capasso** ha avuto incontri con il direttore del Centro d'artigianato di Fès per la realizzaizone di una sezione dedicata alle opere dei giovani artigiani, al fine di promuovere gli antichi mestieri.

ABDULAZIZ SAID APPREZZA LE OPERE DI MARIO MOLINARI

Il Presidente della Fondazione "**Abdulaziz Al Saud-Babtain**", il poeta **Abdulaziz Al-Saud Babtain**, ha apprezzato, nel corso della sua visita al Museo della Pace – MAMT, le opere dello scultore **Mario Molinari** e, in particolare, il **Totem della Pace**.
In questa occasione, Al-Babtain - dopo aver ringraziato di cuore **Pia e Jacopo Molinari** ha espresso l'auspicio che l'opera possa essere realizzata presto in Kuwait e in altre parti del mondo. Alla visita hanno preso parte - tra gli altri - il Vice Presidente dell'Assemblea nazionale del Kuwait **Mubarak Al-Khurainej**, l'ambasciatore del Kuwait in Italia **Sheikh Ali Al-Khaled Al-Sabah**, l'ex ministro dell'Informazione **Sami Al-nisf** così come gli altri ospiti tra cui l'ex primo ministro giordano **Taher Al-Masri**, l'ex ministro delle finanze del Marocco **Mohamed Kabbaj**, il Dr. **Mohammed Al-Rumaihi**, il Dr. **Abdelhak Azzouzi** e l'addetto diplomatico **Abdulwahab Al-Babtain**.
La delegazione subito prima è stata ricevuta al Palazzo San Giacomo dal Sindaco di Napoli **Luigi de Magistris**.

Napoli, 21 ottobre 2015

ABDULAZIZ SAID AL-BABTAIN ALLA MAISON DES ALLIANCES

Il Presidente della Fondazione "**Abdulaziz Al Saud-Babtain**", il poeta **Abdulaziz Al-Saud Babtain**, ha ha visitato la Maison des Alliances dove il presidente Capasso ha offerto un pranzo in suo onore.
Dopo aver ringraziato il presidente **Michele Capasso** per l'accoglienza, ha espresso il proprio compiacimento per la nobile azione prestata da un quarto di secolo per favorire il dialogo tra il mondo arabo islamico e l'Occidente.
Alla visita hanno preso parte - tra gli altri - il Vice Presidente dell'Assemblea nazionale del Kuwait **Mubarak Al-Khurainej**, l'ambasciatore del Kuwait in Italia **Sheikh Ali Al-Khaled Al-Sabah**, l'ex ministro dell'Informazione **Sami Al-nisf** così come gli altri ospiti tra cui l'ex primo ministro giordano **Taher Al-Masri**, l'ex ministro delle finanze del Marocco **Mohamed Kabbaj**, il Dr. **Mohammed Al-Rumaihi**, il Dr. **Abdelhak Azzouzi** e l'addetto diplomatico **Abdulwahab Al-Babtain**. La delegazione subito prima è stata ricevuta al Palazzo San Giacomo dal Sindaco di Napoli **Luigi de Magistris**.

Napoli, 21 ottobre 2015

ABDULAZIZ SAID AL-BABTAIN IN VISITA AL MUSEO MAMT

Napoli, 21 ottobre 2015

Il Presidente della Fondazione "**Abdulaziz Al Saud-Babtain**", il poeta **Abdulaziz Al-Saud Babtain**, ha visitato il **Museo della Pace – MAMT**. Dopo aver ringraziato il presidente **Michele Capasso** per l'accoglienza, ha espresso il proprio desiderio di poter collaborare al Museo della Pace – MAMT con oggetti, reperti ed una raccolta unica di poesie del mondo arabo-islamico. Alla visita hanno preso parte - tra gli altri - il Vice Presidente dell'Assemblea nazionale del Kuwait **Mubarak Al-Khurainej**, l'ambasciatore del Kuwait in Italia **Sheikh Ali Al-Khaled Al-Sabah**, l'ex ministro dell'Informazione **Sami Al-nisf** così come gli altri ospiti tra cui l'ex primo ministro giordano **Taher Al-Masri**, l'ex ministro delle finanze del Marocco **Mohamed Kabbaj**, il Dr. **Mohammed Al-Rumaihi**, il Dr. **Abdelhak Azzouzi** e l'addetto diplomatico **Abdulwahab Al-Babtain**.
La delegazione subito prima è stata ricevuta al Palazzo San Giacomo dal Sindaco di Napoli **Luigi de Magistris**.

IL SINDACO DI NAPOLI DE MAGISTRIS INCONTRA GLI ASSEGNATARI DEL PREMIO MEDITERRANEO 2015

Napoli, 21 ottobre 2015

Il Sindaco di Napoli **Luigi de Magistris** ha incontrato gli assegnatari del "Premio Mediterraneo 2015" nel Palazzo San Giacomo, sede del Comune. In questa occasione i partecipanti - guidati dal Presidente della Fondazione Mediterraneo **Michele Capasso**, da **Pia Molinari** e da **Jacopo Molinari** - hanno espresso il proprio apprezzamento per le bellezze della città di Napoli ed auspicato un suo coinvolgimento concreto nei rapporti con le città arabe del Golfo: in particolare, **SE Al-Babtain** ed il prof. **Al-Malik** hanno assicurato il loro pieno sostegno alla realizzazione del "Museo della Pace – **MAMT**" che la Fondazione sta completando nel cuore della città di Napoli. Alla cerimonia hanno preso parte, tra gli altri, SE Abdelaziz Al-Babtain, il giornalista Khalid Al-Malik, il Vice Presidente dell'Assemblea nazionale del Kuwait **Mubarak Al-Khurainej**, l'ambasciatore del Kuwait in Italia **Sheikh Ali Al-Khaled Al-Sabah**, l'ex ministro dell'Informazione **Sami Al-nisf**, l'ex primo ministro giordano **Taher Al-Masri**, l'ex ministro delle finanze del Marocco **Mohamed Kabbaj**, il Dr. **Mohammed Al-Rumaihi**, il Dr. **Abdelhak Azzouzi** e l'addetto diplomatico **Abdulwahab Al-Babtain**..

MED news

ANNO MMXV – n.16 – 02 Dicembre 2015

FM FOR PEACE

ALL' AMMIRAGLIO ANTONIO BASILE IL PREMIO MEDITERRANEO "DELFINO D'ARGENTO"

Napoli, 21 ottobre 2015

Il "Premio Mediterraneo Delfino d'Argento" è stato attribuito all'Ammiraglio **Antoio Basile** per gli sforzi compiuti in favore della tutela della dignità umana e della risorsa mare. "Grazie alla sua passione ed alle doti non comuni di rigore, diplomazia ed umanità – si legge nella motivazione - è riuscito ad instaurare un clima di cooperazione ed efficienza tra tutti gli uomini e donne del *Corpo delle Capitanerie di Porto – Guardia Costiera*, ottenendo risultati concreti sul campo, specialmente in un momento tragico in cui la tratta di esseri umani e le continue morti nel Mediterraneo richiedono all'intero *Corpo della Guardia Costiera* uno sforzo costante ed un impegno perseverante".

In questa occasione - dopo aver ringraziato il presidente **Michele Capasso** e **Jacopo Molinari** per il Premio assegnatogli - l'Ammiraglio Basile ha ricordato le tappe della sua missione a Napoli al Comando della Capitaneria di Porto.

Alla cerimonia hanno preso parte - tra gli altri - il Vice Presidente dell'Assemblea nazionale del Kuwait **Mubarak Al-Khurainej**, l'ambasciatore del Kuwait in Italia **Sheikh Ali Al-Khaled Al-Sabah**, l'ex ministro dell'Informazione **Sami Al-nisf** così come gli altri ospiti tra cui l'ex primo ministro giordano **Taher Al-Masri**, l'ex ministro delle finanze del Marocco **Mohamed Kabbaj**, il Dr. **Mohammed Al-Rumaihi**, il Dr. **Abdelhak Azzouzi** e l'addetto diplomatico **Abdulwahab Al-Babtain**.

La delegazione subito prima della cerimonia è stata ricevuta al Palazzo San Giacomo dal Sindaco di Napoli **Luigi de Magistris**.

A KHALID H. AL-MALIK IL PREMIO MEDITERRANEO PER LA CULTURA

Napoli, 21 ottobre 2015

Il "Premio Mediterraneo per la Cultura 2015" è stato attribuito al prof. **Khalid H. Al-Malik** per gli sforzi compiuti in favore dell'Alleanza tra le civiltà e la coesistenza pacifica tra i diversi popoli del mondo. Khalid H. Al-Malik è l'esempio d'una grande tradizione araba che associa la passione del giornalismo al gusto della verità dei fatti.

Al-Malik ha ricevuto il "Premio Mediterraneo" della Fondazione Mediterreaneo in una suggestiva cerimonia svoltasi a Napoli presso la sede del "Museo della Pace – **MAMT**".

In questa occasione - dopo aver ringraziato il presidente **Michele Capasso** e **Jacopo Molinari** per il Premio assegnatogli - ha tenuto una conferenza sull'importanza dell' etica del giornalismo nel mondo attuale. Alla cerimonia hanno preso parte - tra gli altri - il Vice Presidente dell'Assemblea nazionale del Kuwait **Mubarak Al-Khurainej**, l'ambasciatore del Kuwait in Italia **Sheikh Ali Al-Khaled Al-Sabah**, l'ex ministro dell'Informazione **Sami Al-nisf** così come gli altri ospiti tra cui l'ex primo ministro giordano **Taher Al-Masri**, l'ex ministro delle finanze del Marocco **Mohamed Kabbaj**, il Dr. **Mohammed Al-Rumaihi**, il Dr. **Abdelhak Azzouzi** e l'addetto diplomatico **Abdulwahab Al-Babtain**.

La delegazione subito prima della cerimonia è stata ricevuta al Palazzo San Giacomo dal Sindaco di Napoli **Luigi de Magistris**.

AD ABDULAZIZ SAID AL-BABTAIN IL PREMIO MEDITERRANEO PER LA POESIA E LA PACE

Il Presidente della Fondazione "**Abdulaziz Al Saud-Babtain**", il poeta **Abdulaziz Al-Saud Babtain**, ha ricevuto il "Premio Mediterraneo" della Fondazione Mediterreaneo in una suggestiva cerimonia svoltasi a Napoli presso la sede del "Museo della Pace – **MAMT**".

In questa occasione, Al-Babtain - dopo aver ringraziato di cuore il presidente **Michele Capasso** e **Jacopo Molinari** per il Premio assegnatogli - ha tenuto una conferenza sull'importanza della convivenza e della comunicazione tra i popoli: missione che sia la *Fondazione Mediterraneo* che la *Abdulaziz Saud Al-Babtain Cultural Foundation* cercano di stabilire, soprattutto in questo difficile momento della storia nel quale il mondo è testimone di conflitti sanguinosi.

La Fondazione Mediterraneo ha deliberato all'inizio di quest'anno di assegnare il prestigioso riconoscimento ad Abdulaziz Saud Al-Babtain per il ruolo e gli sforzi nella diffusione della cultura della pace, riunendo gruppi di intellettuali, statisti e leader di tutto il mondo.

Alla cerimonia hanno preso parte - tra gli altri - il Vice Presidente dell'Assemblea nazionale del Kuwait **Mubarak Al-Khurainej**, l'ambasciatore del Kuwait in Italia **Sheikh Ali Al-Khaled Al-Sabah**, l'ex ministro dell'Informazione **Sami Al-nisf** così come gli altri ospiti tra cui l'ex primo ministro giordano **Taher Al-Masri**, l'ex ministro delle finanze del Marocco **Mohamed Kabbaj**, il Dr. **Mohammed Al-Rumaihi**, il Dr. **Abdelhak Azzouzi** e l'addetto diplomatico **Abdulwahab Al-Babtain**.

La delegazione subito prima della cerimonia è stata ricevuta al Palazzo San Giacomo dal Sindaco di Napoli **Luigi de Magistris**.

Napoli, 21 ottobre 2015

MED news

ANNO MMXV – n.15 - 02 Dicembre 2015

CONFERENZA INTERNAZIONALE "CULTURE, CULTURAL DIVERSITY AND SUSTAINABLE DEVELOPMENT: OPPORTUNITIES AND NEW CHALLENGES FOR THE MEDITERRANEAN

Palermo, 11 ottobre 2015

Il presidente **Michele Capasso** è intervenuto quale relatore alla Conferenza. In questa occasione ha presentato ai delegati di vari Paesi del mondo il progetto del "*Museo della Pace* – **MAMT**", raccogliendo ampi consensi su questa importante iniziativa dichiarata "patrimonio emozionale dell'umanità".

RIUNIONE DELLA PRESIDENZA DELLA GIURIA DELL'EUROMED AWARD PER IL DIALOGO TRA LE CULTURE

Si è riunita a Bruxelles la **Giuria dell´Euromed Award** per il Dialogo tra le Culture. La composizione della Presidenza della Giuria: *Fondazione Mediterraneo*, *Anna Lindh Foundation*, *Estonia. Libano, Algeria, Bosnia, Lituania, Paesi Bassi*.

Bruxelles, 18 novembre 2015

ASSEGNATO L'EUROMED AWARD 2015

Bruxelles, 19 novembre 2015

Le giurie composte dai membri delle 42 Reti Nazionali della Fondazione Anna Lindh hanno assegnato l'"**Euromed Award**" **2015 all'associazione "Capoeira 4 Refugees**", una organizzazione con sede nel Regno Unito che esegue progetti in Siria, Palestina e Giordania. La cerimonia si è svolta a Bruxelles ed il Premio è stato consegnato dal presidente della Fondazione Anna Lindh, **Élisabeth Guigou**, dal direttore delle politiche di vicinato dell'UE **Michael Kohler**, dal direttore generale della Fondazione Anna Lindh **Hatem Atallah** e dal presidente della Fondazione Mediterraneo **Michele Capasso**. Il Premio è rappresentativo dell'azione della Fondazione Anna Lindh e della Fondazione Mediterraneo nella promozione di un' alternativa all'estremismo ed al terrorismo nelle società del Nord e del Sud del Mediterraneo. Nel corso della cerimonia, il Presidente della Fondazione Anna Lindh Élisabeth Guigou ha iniziato il suo discorso ricordando le vittime dei recenti tragici eventi a Parigi, a Beirut e nel Sinai. Il Presidente Guigou ha sottolineato il ruolo della Fondazione Anna Lindh, in questo contesto: "Il mandato della Fondazione Anna Lindh non è mai stato così necessario e urgente come ora". L'Euromed Award di quest'anno ha riconosciuto le migliori iniziative che mirano a favorire lo scambio culturale contro l'odio e la xenofobia e che contribuiscono a costruire narrazioni alternative basate sul potenziale positivo della diversità, nonché i progetti che si basano su valori condivisi per la cittadinanza inclusiva.

Capoeira 4 Refugees (C4R) è un'associazione registrata nel Regno Unito con progetti in corso in Siria, Palestina e Jordan. C4R utilizza l'arte "capoeira" (nata in Brasile) - costituita da musica, sport e gioco - per rafforzare le comunità fratturate e spezzate dalla guerra e costrette a fuggire dalle loro case. I suoi programmi promuovono il dialogo interculturale, la tolleranza, il rispetto e la solidarietà. La Giuria del premio è composta da rappresentanti delle reti ALF e personalità di fama nel campo del dialogo interculturale. Tre finalisti sono stati selezionati tra più di 60 candidature. Gli altri due finalisti sono la **Fondazione Adyan per gli studi interreligiosi e la solidarietà**, un'organizzazione indipendente che opera in Libano, e **Ashtar Theatre Productions**, un teatro locale palestinese. Adyan attua i suoi programmi culturali, educativi, sociali e spirituali i per la promozione della pace, la coesione sociale e la solidarietà tra individui e comunità, attraverso relazioni positive, comprensione reciproca e impegno comune. Con l'obiettivo di responsabilizzare i giovani, le donne e altri gruppi emarginati all'interno della società palestinese, Ashtar funziona sull'introduzione di nuove idee e prospettive sul cambiamento sociale, sviluppando nel contempo la capacità tecnica di professionisti del teatro e fornendo uno spazio vitale per l'innovazione e la creatività.

Il Premio Euro-Med per il Dialogo tra le Culture è un premio annuale, co-organizzato dalla Fondazione Anna Lindh e la Fondazione Mediterraneo, che riconosce gli sforzi degli individui e delle organizzazioni che lavorano per la promozione del dialogo interculturale. Lanciato nel 2006 dalla Fondazione Mediterraneo come sezione del "Premio Mediterraneo", il Premio Dialogo Euro-Med è giunto alla sua decima edizione. Le organizzazioni che operano nel campo culturale e artistico sono stati premiati in passato, così come le iniziative che affrontano le sfide della interculturalità da percorsi come la risoluzione pacifica dei conflitti e l'ambiente sostenibile.

Tra le persone che hanno ricevuto il premio si segnala padre Paolo **Dall'Oglio** del Monastero siriano Mar Musa, vincitore della prima Anna Lindh Euro-Med Award, rapito in Siria dal 2013.

XIVa RIUNIONE DEI CAPOFILA DELLE RETI NAZIONALI ALF

Si è svolta a Bruxelles, dal 18 al 20 novembre 2015 la **XIVa Riunione dei Capofila delle Reti Nazionali ALF**. Per la Fondazione Mediterraneo, capofila della Rete Italiana, ha partecipato il Presidente **Michele Capasso**. In questa occasione sono stati discussi:

- Obiettivi e Strategie nuova fase 2015-2020
- Sviluppo delle Reti

È stato dibattuto, tra gli altri argomenti, quello della "Primavera Araba" ed il ruolo che devono avere le Reti Nazionali. Il Presidente Michele Capasso ha proposto di realizzare un'azione comune per contrastare il terrorismo, attraverso il "Portale per il Dialogo e la Pace". Unanime l'apprezzamento da parte del presidente **Guigou**, del direttore **Atallah** e dei partecipanti.

Bruxelles, 18 novembre 2015