FONDAZIONE MEDITERRANEO
MAISON DE LA PAIX
euromedi.org

MED news

IL GIORNALE DELLA FONDAZIONE MEDITERRANEO

Redazione: 80133 Napoli – Via Depretis, 130

Anno XVII – n. 14 – 20 giugno 2012

FONDAZIONE MEDITERRANEO
MAISON DE LA PAIX
euromedi.org

Rabat, 8 giugno 2012

Il Premio Mediterraneo all'Associazione "Chouala"

Nel corso di una cerimonia in presenza dei 600 delegati dell'Associazione Chouala, il presidente della Fondazione Mediterraneo Michele Capasso, accompagnato da Driss Guerraoui (membro del comitato esecutivo), ha consegnato il "Premio Mediterraneo Società Civile 2012" all'Associazione Chouala rappresentata dal presidente Mohamed Amadi e da Abdelmaksoud Rachdi.

Il presidente Capasso ha sottolineato il ruolo essenziale svolto dal 1975 dell'Associazione Chouala ed il valore del "Totem della Pace" quale simbolo del Movimento Associativo Democratico Internazionale.

"Il Totem della Pace di Molinari – ha affermato il presidente Capasso in presenza del Sindaco di Rabat Fatallah Oualalou e di altre autorità regionali – sarà realizzato a Rabat con i colori della bandiera marocchina e rappresenterà i diritti e la democrazia".

Michele Capasso con il sindaco di Rabat Fatallah Oualalou

Driss Guerraoui, Mohamed Achaari e Michele Capasso

Il Presidente Capasso introduce il Xº Congresso dell'Associazione Chouala

Il presidente della Fondazione Mediterraneo Michele Capasso ha introdotto, con una accurata ed apprezzata relazione, i lavori del Xº Congresso dell' Associazione Chouala, diffusa in tutto il Marocco e che riunisce centinaia di organismi impegnati in aiuti all'infanzia ed alla Società Civile, in presenza di Abdelmaksoud Rachdi – fondatore del Movimento Associativo Democratico nello sviluppo della Società Marocchina – e di Mohamed Amadi, presidente. Sono intervenuti tra gli altri, il sindaco di Rabat Fatallah Oualalou, Mohamed Achaari e Driss Guerraoui, membro del comitato esecutivo della Fondazione Mediterraneo.

Kénitra, 8 giugno 2012

Incontro Internazionale sull'Economia Sociale e Solidale

Driss Guerraoui

Il presidente della Fondazione Mediterraneo Michele Capasso ed il Prof. Driss Guerraoui, membro del comitato esecutivo della Fondazione, sono intervenuti all'incontro internazionale "L'economie sociale et solidaire: levier d'appui aux nouveaux modeles de developement au Maghreb" svoltosi all'Università "Ibn Tofail" di Kénitra. Nel corso di un colloquio con il Ministro dell'Università e della Ricerca Lahcen Daoudi sono state analizzate le tematiche concernenti l'economia sociale, la formazione dei quadri e le nuove sfide del mercato globale.

Il ministro Lahcen Daoudi

Driss Guerraoui, Fatema Mernissi e Michele Capasso

Kénitra, 8 giugno 2012

La Relazione sull'Economia Sociale e Solidale

I – UN CONSTAT:

L'économie sociale et solidaire est aujourd'hui au cœur des nouvelles générations des modèles de croissance et des formes alternatives de développement. La raison principale profonde réside dans la conviction généralisée que le modèle actuel de croissance et de développement a puisé toutes ses capacités et ce à un triple niveau de la cohérence du système économique dans son ensemble, de son incapacité à répondre aux impératif de l'inclusion sociale et à cause de la persistance des déviances qui continue de marquer son mode de gouvernance.

1- Sur le plan de la cohérence du système économique nous assistons, en effet à l'exacerbation d'une triple contradiction qui se ramène à trois phénomènes concomitants: la finance contre la production, le marché contre l'Eta et l'individu contre le groupe et contre la logique de la communauté.

2- En terme d'inclusion sociale au sens où le système actuel a tendance à aggraver l'exclusion au double niveau de l'emploi et du développement de nouvelles générations de chômage et de chômeurs, de pauvreté et de pauvres. En effet, du fait de la nouvelle révolution post –industrielle, nous assistons progressivement à l'émergence et au développement de formes nouvelles de mobilisation de l'emploi annonçant, selon l'expression de Jeremy Rifkin, la fin du travail, tel que l'ont connu nos jeunes et en ont bénéficié jusqu'à présent, et comme le définit Hugues Puel, à savoir un emploi salarié qui se caractérise par un lien salarial ferme, un emploi stable permettant de déboucher sur une carrière, exercé à temps plein, qui procure l'essentiel du revenu familial, relève d'un seul employé, s'exerce sur un lien de travail spécifique et individuellement affecté.

Cette forme d'emploi est en train de reculer, voir de disparaitre dans beaucoup de pays, au profit de formes nouvelles de mobilisation du travail, donnant naissance à une nouvelle génération de chômage et de chômeurs.

Ces phénomènes impose à reposer en des termes nouveaux, la question de l'emploi dans nos sociétés actuelles et incitent à préparer nos jeunes à cette dure réalité qui attend nos économies, à savoir que le modèle économique actuel sera de plus en plus dans une situation d'impossibilité objective de réaliser conjointement et la croissance et le plein emploi pour l'ensemble de demandeurs d'emploi sur nos marchés nationaux et internationaux du travail.

• Le deuxième niveau à l'exclusion sociale a trait à l'aggravation des quatre dimensions essentielles de la question sociale aujourd'hui dans le monde:

*La crise grandissante des systèmes nationaux de protection sociale et l'aggravation de la problématique du financement des régimes de couverture médicale, des retraites, de l'indemnisation des personnes en situation de chômage, de dépendance et d'handicape.

*La déstabilisation des réseaux traditionnels de solidarité sociale du fait de la décomposition rapide des structures familiales et communautaires du fait de l'emprise du marché.

*La raréfaction des ressources publiques allouées aux secteurs sociaux au regard d'une demande sociale croissante exerçant une pression sur les secteurs stratégique comme la santé, l'éducation et le logement.

*Enfin l'impact de la crise financière international en terme d'extension des poches de pauvreté et de creusement des inégalités sociales, la déstabilisation de la situation de classes moyennes et de saturation de la consommation des classes aisées de la société qui atteint son a atteint son paroxysme débouchant même pour certaines de ces couches sociales à un non-sens consumériste.

3-Le troisième niveau de l'essoufflement du modèle économique dominant a trait à la gouvernance, qui continue à être marquée par la prédominance de la corruption, de la spéculation, des comportements prédateurs, de la violence de l'argent, avec toutes les conséquences qui en découlent en termes de défiance dans les institutions.

Face à cet essoufflement du modèle économique dominant en termes de création de richesses, de promotion de l'emploi et de cohésion sociale, l'économie sociale et solidaire semble offrir d'énormes potentialités, constituer une réelle alternative et par conséquent un levier d'avenir pour les nouvelles générations de modèle de croissance et de développement.

II – DES POTENTIALITES IMPORTANTES

C'est dans les potentialités qu'il convient de chercher la réponse. En effet, l'économie sociale et sociale recèle d'énormes potentialisés soit insuffisamment exploitées, soit non valorisées de façon non optimal, soit tout simplement non encore explorées et ce à trois niveaux:

• L'existence de gisements importants en terme de croissance et création d'emploi dans tous les secteurs d'activité, notamment les secteurs d'avenir, tel que l'économie verte, les activités non agricoles en milieu rural, l'économie numérique, l'énergie, l'eau, l'agriculture durable, la santé, le transport, la culture et les loisir.

• L'existence de ressources alternatives de financement, à la fois monétaire et non monétaire.

• Et l'existence de potentialité en matière de gestion solidaire de l'économie en phase avec l'état actuelle de la société, en particulier les services aux ménages et les initiatives citoyennes dans les domaines les plus divers.

III – DES POINTS FORTS:

Les forces de l'économie sociale et solidaires résident dans ses valeurs et principes directeurs, son approche, les instruments qu'elles utilisent et les objectifs poursuivis par ses acteurs.

L'économie sociale et solidaire est effectivement et avant tout un certain nombre de valeurs et de principes directeurs que sont la libre adhésion, l'égalité entre les acteurs, la démocratie participative et la recherche du bien-être des membres et de la cohésion sociale de la collectivité.

C'est aussi une approche fondée sur la gestion concertée et partagée des avantages et des risques. Ce sont des instruments qui s'appuient sur les mécanismes de la solidarité, du mutualisme, de l'innovation et l'expérimentation sociales, ainsi que sur la participation à la conception, la mise en œuvre, le suivi, l'évaluation, le contrôle et la reddition des comptes.

Mais le plus important est que l'économie sociale et solidaire poursuis des objectifs qui tranchent avec le modèle économique à savoir la satisfaction des besoins non couvert par les voies l'Etat et du marché, le renforcement du lien social et du vivre ensemble par et pour le renforcement de la cohésion sociale nationale.

IV – DES DEFIS A RELEVER:

Il y a au moins trois défis majeurs que l'économie sociale et solidaire doit relever: Un défi de connaissance, un défi de gouvernance et un défi stratégique.

• Le défi de connaissance: En effet, l"économie sociale et solidaire souffre d'un réel défi de connaissance de l'ensemble des dimensions relatives à sa place dans l'économie nationale, aux indicateurs les plus pertinents qui concernent, les acteurs qui la composent, leurs modalités de fonctionnement, les mutations que ces composantes connaissent, leurs dysfonctionnements majeurs et les contraintes qu'elles affrontent. La création futur de l'Observation de l'Economie Sociale et Solidaire, figurant dans la stratégie nationale du Gouvernement pour la période 2010-2020, pourrait contribuer à relever ce défi. Mais le développement de la recherche scientifique autour de l'Economie Sociale et Solidaire reste la vraie piste d'avenir. La convention qui vient d'être signée entre le Conseil Economique et Social et l'Université Ibn Tofeil à l'occasion de ce colloque International constitue à ce niveau un exemple à dupliquer par d'autres institutions et au profit d'autres universités.

• Le défi de la gouvernance: L'économie sociale et sociale représente un modèle économique spécifique qui ne peut être gouverné ni comme organisation publique, c'est-à-dire comme une administration, ni comme organisation privée, c'est à dire comme une entreprise. Il convient par conséquent de la gouverner autrement. Ce mode alternatif de gouvernance doit toutefois veiller à concilier entre la recherche de l'efficacité, la pratique démocratique, la sécurisation des intérêts des acteurs et la pérennité du système de l'économie sociale et solidaire dans son semble (association, coopératives, mutuelles, fondations, les acteurs des initiatives citoyennes,…).

Pour ce faire plusieurs actions sont nécessaires:

- Promouvoir la culture de l'économie sociale et solidaire,
- Former à l'ESS ,
- Organiser les acteurs et les secteurs,
- Coordonner entre les intervenants,
- Mettre en place une réglementation adaptée,
- Renforcer les capacités de l'instrument humain avec lequel travaille l'ESS,
- Professionnaliser les institutions,
- Et responsabiliser les acteurs

• le défi stratégique. Ce défi est lié à la vision que l'on doit avoir de l'économie sociale et solidaire et ce que l'on veut faire de cette économie. Est-ce un élément de la réforme du système économique ou une alternative et une composante essentielle du changement du modèle économique dominant. Ce qui nécessite un vrai débat national sur le nouveau modèle de croissance à mettre en place pour répondre aux nouvelles problématiques et défis qu'affrontent aujourd'hui nos économies et nos sociétés.

Rabat, 9 giugno 2012

Visita ai quartieri popolari di Sale-Rabat

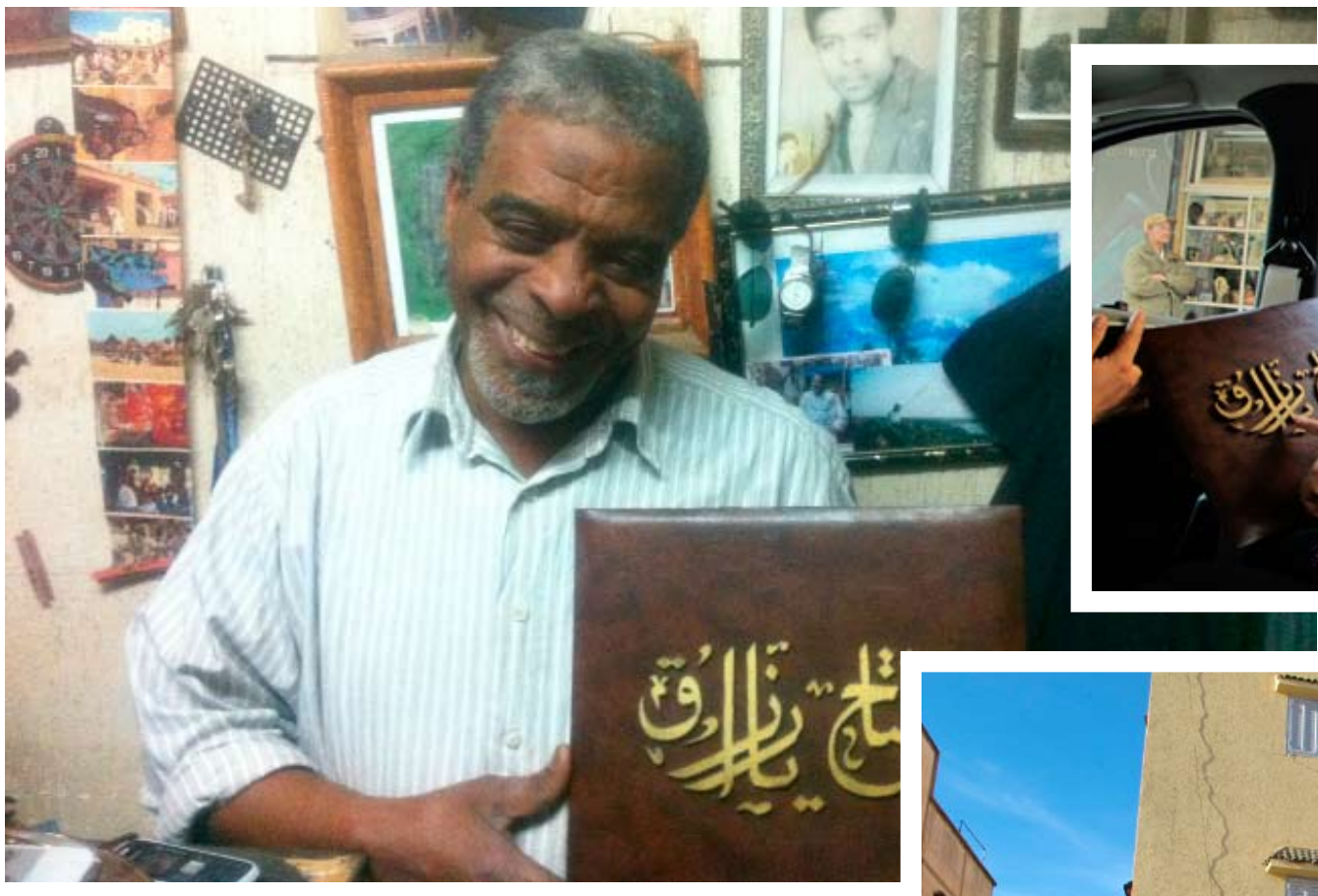

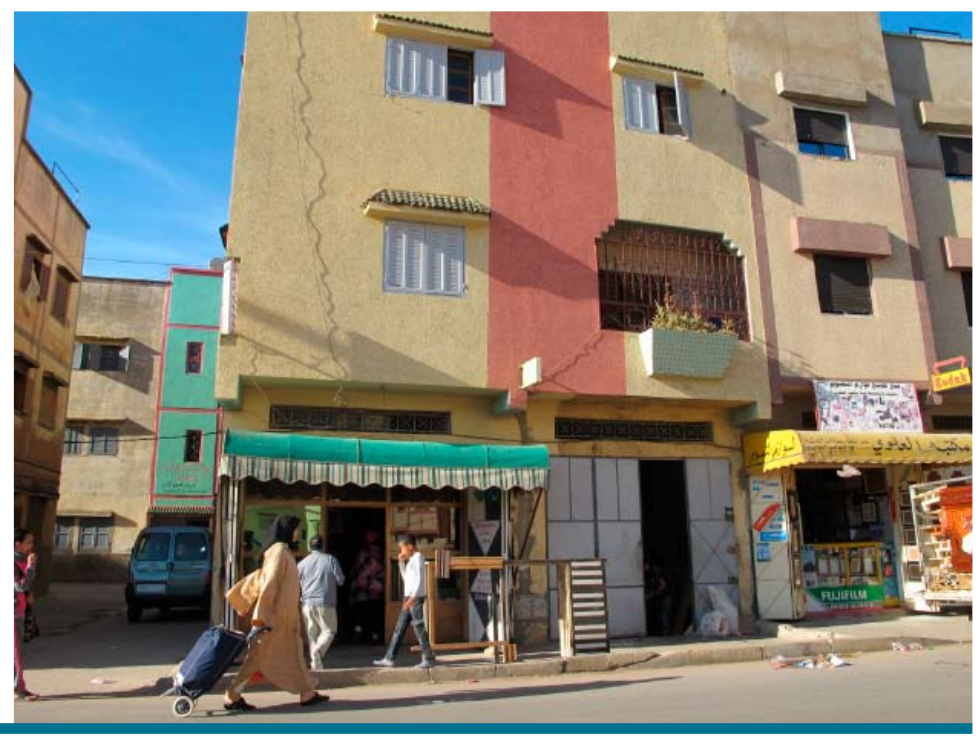

Il presidente della Fondazione Mediterraneo Michele Capasso ha visitato, accompagnato da Fatema Mernissi – Sociologa e Scrittrice del Marocco – i quartieri popolari di Sale e Rabat. In questa occasione sono stati analizzati nuovi modelli di vita ed il nuovo ruolo di gruppi sociali – un tempo considerati emarginati – e che oggi, con gli spazi virtuali "Cyberspace" Internet e le nuove tecnologie sono al centro di nuovi modelli di sviluppo.

Rabat, 9 giugno 2012

Fatema Mernissi promuove l'edizione francese di "Nostro Mare Nostro"

La sociologa e scrittrice marocchina Fatema Mernissi, entusiasta del libro "Nostro Mare Nostro", scritto da Michele Capasso, che lei definisce "Ibn Battouta" – il nuovo Marco Polo – del Mediterraneo – promuove l'edizione francese dell'opera.

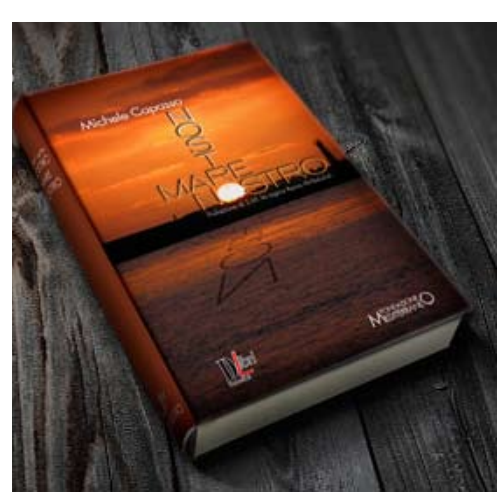

Rabat, 10 giugno 2012

Al via l'Osservatorio Mediterraneo per i Diritti dell'Infanzia (OMDE)

È in corso di costituzione l'"Obsevatoire Mediterraneen pour les Droits de l'Enfant" (OMDE). Promosso dalla Fondazione Mediterraneo in partenariato con l'"Observatoire National des Droits de l'Enfant" (ONDE) del Marocco e con l'"Organisation Nationale de l'Enfance Tunisienne" (ONET) della Tunisia. L'organismo ha per obiettivo la diffusione dei diritti dell'infanzia quale base per la società del futuro. Nel corso di un incontro a Rabat, il presidente della Fondazione Mediterraneo, Michele Capasso, il direttore dell'ONDE del Marocco, Mustafa Denial ed il presidente dell'ONET Chedly Srarfi hanno definito lo statuto ed il programma operativo.

Rabat, 10 giugno 2012

Il presidente Capasso prevede 13 anni prima il rapporto Marocco/Turchia

Politici ed intellettuali marocchini riconoscono al presidente Capasso il ruolo di "anticipatore" di eventi politici internazionali.
In questo caso viene ricordato un intervento in Marocco di Capasso del 1999 nel quale considerava il Marocco e la Turchia "i due piedi" a sostegno dell'Europa, uno a Est e l'altro a Ovest. Nella stessa occasione Capasso anticipava rapporti e influenze sempre più strette tra Marocco e Turchia, come avveratosi nel 2011 e 2012.
Bouchra Boulouiz testimonia questa circostanza.

Rabat

Incontro con il Ministro del Turismo Lahcen Haddad

Il presidente della Fondazione Mediterraneo Michele Capasso ha incontrato alla sede del Ministero di Rabat il prof. Lahcen Haddad, ministro del turismo del Marocco. Nel corso dell'incontro è stata definita la fattibilità per realizzare a Napoli, nella sede della Maison de la Paix, il "Dar El Maghrib", la "Casa del Marocco": spazi in cui promuovere il turismo, la cultura e l'economia del Marocco anche in vista del Forum delle Culture in programma a Napoli nel 2013 (v. pag. 8).

Il Ministro Daoudi promuove il "Totem della Pace "

Il ministro dell'Università e della Ricerca del Marocco Lahcen Daoudi promuove l'opera monumentale "Totem della Pace" dello scultore Mario Molinari in Marocco. Un simbolo della pace che in questo momento storico assume importanza fondamentale per lo sviluppo e la cooperazione tra i popoli.
L'opera sarà realizzata a Rabat, Fès ed in altre città del Marocco.

Rabat, 10 giugno 2012
Appello contro gli infanticidi in Siria

Il presidente Michele Capasso, congiuntamente a Mustafa Denial (direttore dell'Osservatorio Nazionale per i Diritti dell'Infanzia del Marocco) ed a Chedly Srarfi (Organisation National de l'Enfance Tunisienne) hanno lanciato un appello contro l'uccisione da parte del regime siriano di decine di bambini innocenti, chiedendo l'immediata identificazione e condanna dei responsabili.

Beirut, 11/13 giugno 2012
Seminario Internazionale sulle relazioni euromediterranee

Il presidente della Fondazione Mediterraneo Michele Capasso ha partecipato, con circa 100 esperti di varie discipline dei Paesi Euromed, al seminario internazionale organizzato da "Arab NGO Network for Development" sul tema: European – *Southern Mediterranean Relations*: Discussing policies and partnership sto support economic and social rights and the role of civil society. Nel corso del suo intervento il presidente Capasso ha ricordato il ventennale impegno per il partenariato euro mediterraneo, i Forum Civil Euromed organizzati dalla Fondazione Mediterraneo ed analizzato le sfide odierne dopo la "Primavera Araba".

Beirut, 12 giugno 2012
Nel Libano delle contraddizioni e difficoltà

Il presidente Michele Capasso ha visitato luoghi di Beirut e del Libano evidenziando, ancora una volta, le contraddizioni e difficoltà di un Paese in bilico tra Oriente e Occidente.

Homs, 12 giugno 2012
Sui luoghi del massacro in Siria

Il presidente Michele Capasso, con una delegazione di organismi internazionali per la pace, si è recato sui luoghi dell'ennesimo massacro, nella città siriana di Homs. Qui l'11 giugno 2012, 60 civili sono stati uccisi dai mortai e dagli elicotteri del regime del presidente Assad. "Fino a quando i russi, gli iraniani ed Hezbollah sosterranno il presidente Bashar Al-Assad – ha affermato il presidente Capasso – la guerra civile in Siria provocherà altre vittime innocenti. Condivido la preoccupazione di Shimon Peres riguardo alle armi chimiche in possesso della Siria e, se la situazione dovesse precipitare, auspico l'adozione di quanto previsto dal Cap. VII della Carta ONU: l'uso consentito delle armi in condizioni eccezionali. "Non è più possibile sacrificare bambini innocenti!".

Rabat, 10 giugno 2012

Il Totem della Pace in Tunisia

Il presidente Michele Capasso ha avuto un incontro con il presidente dell'Organisation National de l'Enfance Tunisienne Chedly Srarfi per realizzare in Tunisia l'opera monumentale "Totem della Pace" dello scultore Mario Molinari dedicata all'infanzia.

Beirut, 11 giugno 2012

Il Totem della Pace in Libano

Il presidente Michele Capasso ha incontrato a Beirut il direttore delle relazioni pubbliche dell'Association des Banques du Liban" Georges Abi Saleh per realizzare in Libano l'opera monumentale "Totem della Pace" dello scultore Mario Molinari.

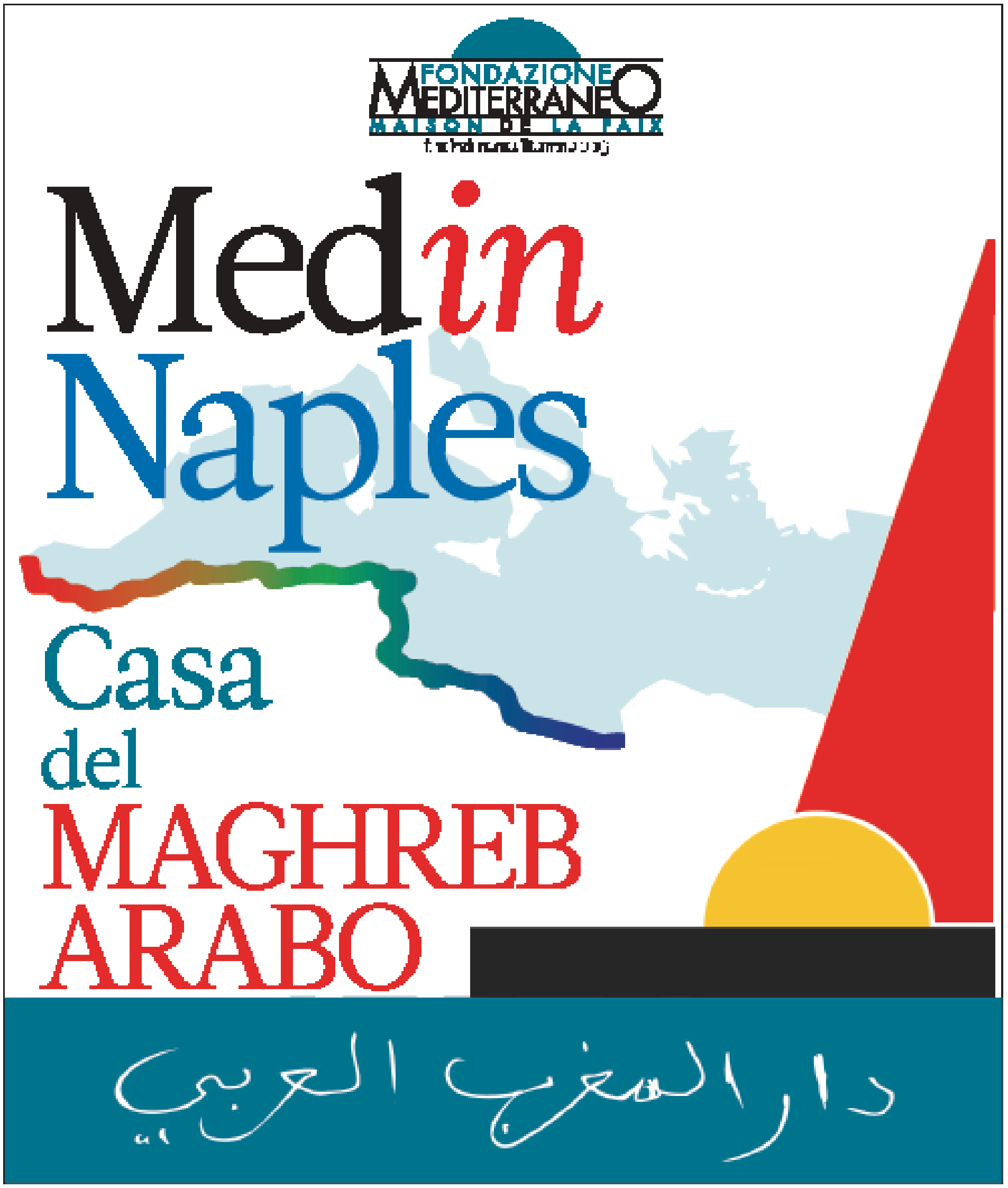

Napoli – via Depretis 126-130
Tel 081.5523033 – Fax 081.4203273
email: info@fondazionemediterraneo.org
www.fondazionemediterraneo.org
www.euromedi.org